臺灣日日新報 十二月一日

132588

日米會談重大局面 臨時閣議を開催
米の反省に最後の努力

【東京發同盟】日米交渉は去る二十六日の野村、來栖兩大使とハル長官との第四次會談において米國側は依然として東亞の現狀を認識せず、架空の諸原則を羅列せる文書を提示し、爲めに會談は重大な段階に到達するに至つたので、政府は一日午前九時より首相官邸に臨時閣議を開き東條首相以下全閣僚出席、先づ東郷外相より去る二十八日の定例閣議において説明を行つた日米交渉その後の經過を詳細に報告、會議が極めて深刻なる局面に逢着せる事實を述べ同九時半散會した しかして右外相の説明において明かにされた如く日米交渉は目下重大段階にあり、日米兩國の主張は根本的に大きな懸隔のあることが明瞭となつたが、太平洋の靜謐を祈念するわが方は、飽くまで米國側の認識を是正せしむべく事態は技術的に最早遷延を許さざるものありとは言へ、なほ交渉を繼續最後まで米國側に反省を促すことにならう

ルー大統領急遽歸還
次回日米會談重視さる

【ウオームスプリングス三十日發同盟】ルーズヴェルト大統領は三十日朝ハル國務長官と長距離電話で打合せの結果、週末旅行を取止め、急遽ワシントンに歸ることに決定し、午餐を濟ますと直ぐ自動車でニューナンに赴いた、同地から特別列車に乘り一日正午ワシントン着の豫定である、大統領突如のワシントン歸還は時局重大視されてゐるが日米關係に重大變化ありと見られてゐる

【ワシントン三十日發同盟】ハル國務長官は三十日午前にも拘らずハリファックス英大使と時餘に亙る重要會談を行つた、國務省筋では右會談は極東情勢に關する其の後の情報を交換したものであるとされてゐる、ルー大統領又はハル長官が近く野村、來栖兩大使と會談することになるだらうが、これが日米會談の最後となるか、新たに會談を續けることになるか [illegible]

野村、來栖兩大使
けふハル國務長官訪問

【ワシントン三十日發同盟】ハル長官は三十日のハリファックス英大使との會談後、國務省に於いてホーンベック、ヴァレンタイン、ハミルトン等極東部幹部を招致し長時間に亙り協議した、一方來栖、野村兩大使は一日ハル長官を訪問することとなり、國務省當局は右につき三十日次の如く語つた「ハル長官は恐らく一日午前十時頃（日本時間二日午前零時）野村來栖兩大使と會見することとならう」

【ワシントン三十日發同盟】國務省當局は野村來栖兩大使とハル長官の會見時間を一日午前十時頃と言明したが、ハル長官が一日午前ルー大統領がウオームスプリングスから歸還するのを待ち受け、先づ大統領と協議するものと見られ、その後日本大使との會見時間が確定しよう

米上院の大勢 對日硬論
會談最後の關頭

【ワシントン三十日發同盟】日米會談に對しては議會筋は極度の關心が集中してゐるが、大勢は國務省筋と最後の勝負に迫つたと見て居り、上院議員でも一般に對日强硬態度を支持する傾向が強い、代表的見解左の通り

フレデリック・ヴァンナイス議員（民主黨）政府が危機に瀕してゐるのは誰の目にも明白だ、唯政府は戰爭を開始する前に國民に對して我が方の態度を明かにする必要があらう

ウオールター・ジョージ議員（民主黨）太平洋情勢が萬一最悪の場合になれば米國は恐らく對抗手段に出るべく、さうすれば米國も亦何等かの措置を決定せねばならぬであらう

シェリダン・ダウネイ議員（民主黨）余は政府が如何なる新發展に對しても斷乎として力強き態度を以て臨むやう希望する

エルバート・トーマス議員（民主黨）余は今尚和平解決の途が可能だとの信念を有してゐる

東條首相放送に米重大關心

【ワシントン三十日發同盟】米紙は昨今日米關係に悲觀してゐるが東條首相の放送演説及び久し振りに行はれた獨伊公館の報道は非常に重大視され大きな波紋を投じてゐる [illegible]

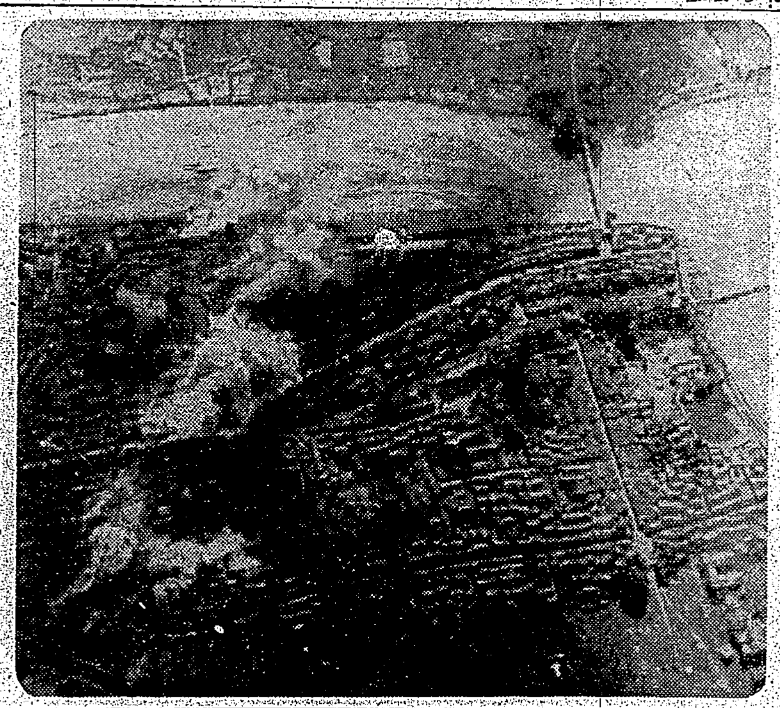

けし飛ぶ南雄の敵軍事施設――陸鷲北島部隊の必中彈

戰爭狀態確認せず 一方的援蔣を狙ふ
ルー大統領拔萃集公表

米の匪事變對策政

【ワシントン三十日發同盟】ホワイトハウス當局は一九三七、三八兩年に亙り、ルー大統領が新聞記者會見で行つた言明の拔萃集とも云ふべきものを三十日發表した、これによつて今日まで秘められてゐた一九三八年春、即ち支那事變が日米關係に重大局面に逢着した當時ルー大統領が米國の中立政策に關して行つた言明内容が明るみに出た、右發表によればルー大統領は當時米國政府の背日態度に歩調を共にし米日協會と應酬してゐる。これは一九三八年四月二十一日の新聞記者會見で發表されたものであるが、新聞には掲載されなかつたもので、同日の會見で大統領は支那事變に戰爭狀態を確認しない理由を次の如く説明した

余が支那事變に戰爭狀態を宣言しないのは最後通牒的理由即ち若し米國が中立法を發動しなくと [illegible]

新嘉坡か蘭貢へ 英艦五隻を回航
太平洋の危機に備ふ

【ワシントン卅日發同盟】太平洋の險惡化に鑑みて萬一の場合に備へて英國主力艦五隻が太平洋に近づきつつあり、シンガポール又はラングーンを目指してゐる樣子と報じてゐる

英增援隊蘭貢着
ビルマの防衛に就く

【シンガポール三十日發同盟】シンガポール當局三十日午前一時發表によれば、各種兵科を網羅した英兵及び印度兵から成る大部隊は二十九日及び三十日の兩日に亙りビルマのラングーンに到着した

隴海線要衝を連爆
荒鷲、咸陽、武功、寶雞急襲

【○○基地三十日發同盟】日本海軍機は一周年記念日たる三十日の佳き日を期して我が荒鷲各部隊は寒風を衝き陝西省を縦斷する隴海線上の要衝咸陽（西安西北二十六粁）武功（西安西北七十粁）寶雞（西安西方百八十粁）の各軍事施設を急襲、敵の地上施設を片端から爆碎し敵軍事施設、倉庫、兵舍等に命中彈を浴びせると共に機銃掃射を行ひ完膚なきまでに壓碎殲滅した [illegible]

軍事參議官に 安藤（三郎）中將親補
陸軍異動 各兵務部長發令

【東京發同盟】陸軍では一日正午安藤三郎中將の軍事參議官親補並びに熊本、廣島、近衞各師團兵務部長等の異動を發表した

【陸軍省發表】本日左の如く發令せられたり

補軍事參議官 陸軍中將	安藤三郎
補熊本師團兵務部長 陸軍少將	杏 [illegible]
補廣島師團兵務部長 同	中代賢治郎
補近衞師團兵務部長 陸軍大佐	松本 [illegible]
補旭川聯隊區司令官 同	齋藤俊男

安藤中將親補式

【東京發同盟】天皇陛下には一日午前十一時三十分宮中鳳凰の間に出御、東條首相侍立の下に安藤三郎中將の軍事參議官親補式を [illegible]

果然、對日誹謗論
米輿論、責任轉嫁に躍起

【ニューヨーク三十日發同盟】日米關係に對する米國の言論は今や會談成否に關する樞要關頭の域より會談決裂に關する責任轉嫁の宣傳に移り日本誹謗の言説が續々發表されるに至つた、元國務省極東部長ダイル・デンネットの如きは三十日のニューヨーク外交協會午餐會席上「日米間は最悪の場合に立つてゐるが、これは日本側の歴史上未曾有のことである、何故ならば兩國は經濟關係並びに文化的關係に於いて孤立する立場にあるからだ、然るに日本は米國の外交方針の理想を理解せず、物を獲得するに際し武力を用ゐる途を選ばぬだ、米國は太平洋の權益を抛棄せず此處から退いてもよいとさへ思つてゐる、米國は決して日本に威嚇されるものではない」と述べ、又前アドヴアタイザー主筆現ニューヨーク・ヘラルド・トリビューン紙記者ウイルフレッド・フライシャーは帝國の提唱する東亞新秩序に疑惑を向け日米交渉進展の成否に關し次の通り論じてゐる

日本の所謂新秩序は極めて頭力 [illegible] 性に富み、日米交渉は若しその一致を見たにしても恐らく、交渉が今後更に進展すると云ふ見込みは殆ど無い、米國は對日態度を緩和しないのである。今日米國は對日態度を何ら變へる必要はない、日本は米國と戰はねばならぬ事態を招くのであらう、日本はアジアの强大帝國に發展し、その將來は東西の兩洋に於いて同時に重大な敵に直面するに至るであらう

【ワシントン三十日發同盟】[illegible] セント・シーニンが書いてゐる [illegible] 東亞政權を強化して對支援助に重大な支障がある如く見てゐるものに取つて幻滅を感ぜしめるもので、米國は對日經濟封鎖を [illegible]

新民會最高顧問に鈴木美通中將

【北京一日發同盟】新民會では一日安藤三郎中將の後を受けて新たに鈴木美通中將を最高顧問に推戴、目下赴任中、首都に到着後着任するが、從來二名の副會長は今後一名となる筈である

臺灣關係勅令公布

【東京發同盟】勅令公布（一日）
一、臺灣總督府地方官官制中改正の件
一、臺灣總督府部內臨時職員設置制中改正の件

安藤中將略歷

【東京發同盟】安藤三郎中將は東京出身、陸大卒業の後、陸士校長、參謀本部課長、陸大教官等を經て [illegible]

敵性第三國の奸策を看破
滿洲國張國務總理の放送

【新京三十日發同盟】滿洲國張國務總理は三十日夜次の通り放送した

過去一年間を顧みるに我々は三國共同防共の三大原則に依り、東亞共同の安定を確保すべき樞軸國の建設に一段と强化し、その結果として滿洲國も現在その基盤を固め來つたのであるが、我が滿洲國は友邦日本の支援の下に一心不亂世界新秩序建設に協力して、東亞の新秩序を新たにしつゝ國家の建設に全力を盡しつゝあるのである。我は彼等敵性國の奸策を看破し、今や世界の大動亂の中にあつて我々は一致團結して東亞共榮圏の確立に最大の努力を拂はねばならぬ [illegible]

リビア英軍の攻勢弱まる

【ローマ三十日發同盟】英軍のリビア攻勢は益々衰へ、特にソルムもバルヂアも完全に伊軍の手にあり、英軍は一歩も伊領に入れぬ狀態である [illegible]

米西戰爭後米領に

一八九八年米國の宣戰布告と同時に [illegible]

歐米諸國の南方圏侵略史（三）
獨立の旗地に伏す
比島隸化に米國の壓政

傀儡化した比律賓

東洋の西端から東南部に亙り南洋群島と太平洋の一角に囲まれてゐるフィリピン群島、それは近來のフィリピン人の獨立を目指して「フィリピン人のフィリピン」を叫んで居るが、今日のフィリピンは米國の奴隷に等しく、ABCD陣の有力な一環として日本包圍網の重要な一端に立たされた傀儡國であるといへる。

今より六年前、一九三五年十一月十五日フィリピン聯邦政府が樹立された際「余は米國の支配下にあるフィリピン人のフィリピン」と高言したケソン初代大統領の言葉も空しく、今や全比島は米極東軍司令官マッカーサー將軍の指揮下に入り、また米國高等弁務官の下にひれ伏してゐる

比島西領となる

比島が始めて白人に存在を知られたのは一五二一年ポルトガル人マゼランに依つてであるがマゼラン一行の生存者が語る黄金の島の物語は當時西歐を風靡してゐた新大陸發見の野望とロマンチックな冒險的精神を刺戟せずにはおかなかつた 以來オランダ人、スペイン人、英國人等はこの群島を追ひ求めて東洋に進出した、これ等諸國の間には領土と貿易の必死の爭奪戰が續けられたが、比島が始めて白人の植民地となつたのは一五六五年スペイン人レガスピーに依つてであつた、彼は五隻の艦隊を率ゐて先づセブ島に到着、土民の反撃を斥けて同島にサン・ミゲルの植民地を開き更にルソン島のマニラを首府と定めた、開拓の祖レガスピーの後を受けた歴代の總督に依り多く國内の叛亂土民を鎭壓する一方英、蘭、支等の外來勢力を驅逐し次第に土民の心服を得て十七世紀中葉までは黄金時代を現出してゐたのである

惡政に次ぐ反亂

然し比島に對する本國の政策は根本方針を誤つてゐた、即ちそれは只征服することにのみ熱中し、その土地を開發することなく、專ら掠奪と搾取を事としてゐたのである。但し本國政府は政治經濟共に宗教に依存せしめる方針を採つてゐたため、マニラ大僧正始め教職者の勢力は次第に增大し、彼等の專横に依つて地方の叛亂は頻々として起つた。十九世紀初頭頃から甚だしく彼等の比島人虐使と排斥に對する怨嗟の聲が各地に擴がり始めた、一方一八六九年のスエズ運河開通に依り民族自覺の近代思潮は比島人の間にもひたひたと押し寄せ、民衆の叫びは化して秘密結社の簇生となつた、先づ一八四一年 [illegible] 起ち、一八八八年には愛國青年の秘密結社イスパノ・ヒリッピナ同盟が、更に一八九二年には主として農民漁夫よりなるカチプナン結社がスペイン政治彼らの政權追放を目ざして起ち上つた

しかし彼等の蜂起は何れも驗のみに終つたのであるが、折しも西方に勃發した米西戰爭と云ふ外部條件が比島を一變せしめたのである

一八九八年米國の宣戰布告と同時に米國極東艦隊を率ゐてゐたデューイは香港に集結してゐたが、これと共にマニラ灣に向つて出撃し、五月一日マニラ灣に於いてスペイン艦隊を撃破、一八九八年マニラ陷落、ここに三百數十年に及ぶスペイン統治は終を告げ、カビテにあつた比島軍は獨立を宣言、待望の比島獨立は成るかに見えたのであつた

ところが同年末パリーに開かれた講和條約の結果は期待を裏切つて、米國はスペインに對し比島割讓を要求、自らこれを領有せんとしたのである。激昂した彼等はアギナルド將軍を擁して敢然と米軍に抗し、近代武器を有する米軍に對する術もなく、一九〇一年には一ケ月餘にして終熄、一九〇〇年末には全比島の征服は完了した

三轉した米比關係

かくてフィリピンは獨立の野望も空しく再び白人の支配下におかれることとなつたが、米國統治の初期は少くともスペイン統治時代よりは寛容であつた。

タフト、ウッド等歴代總督及びマッキンレー、ルーズヴェルト等歴代米大統領は比島を搾取對象として植民地とせんとする政策と、一方では比島人に好意を寄せ「比島は比島人に」と獨立を與へる事は米國の權利であり義務である」と言明した程であつた、しかし第一次世界大戰は米國の國際的地位を一躍上昇せしめると共に米國資本主義の發達と共に帝國主義の勢力は漸く顯著となり、一九二三年に時の比島總督ウッドは比島のフリイト大統領の如きは比島の隷化工作に着手した

その後一九三四年に至りフィリピン獨立法案即ちタイディングス・マクダフィー法案が可決され一九四六年七月四日に比島獨立が約束されたのは周知の通りであるが、しかし第二次歐洲大戰は世界の情勢を一變せしめ、一九四一年は一九三四年ではない、米國は今や比島の獨立法案を無視し比島主義に邁進しつゝある。旭日昇天の勢で進む南太平洋の日本、わが共榮圏の一角に白人壓制下に在する比島が存在することを我々は瞬時も忘れてはならぬのである

獨軍タガンログより撤退
【モスクワ三十日發同盟】ソ聯情報局は三十日夜正午、獨軍はタガンログから撤退した、西方マリウポリ方面に退却中である、又フォン・クライスト軍は既にロストフを去ること六十粁の線まで後退した [illegible]

赤軍のチフヴィン撤退をソ聯側發表

【モスクワ三十日發同盟】ソ聯情報部は三十日赤軍がチフヴィンを撤退したと發表した、同地はレニングラード東南方百七十粁の線路と言はれてゐるが、ソ聯側は敵軍の退却も漸く迫つてその後の配置を改めて公式にしたもの

獨軍機甲師團長英軍を捕虜

【カイロ三十日發同盟】英近東軍司令部三十日發表に依れば、獨軍第二十一機甲師團長フォン・ラーフェンシュタイン將軍以下將校十名、兵六百名を捕虜とした旨發表した。フォン・ラーフェンシュタイン將軍は昨年ベルギー戰より北佛戰に移行するミューズ河渡河戰で勲功を立てた將軍である

獨軍發表戰況

【ベルリン二十九日發同盟】獨軍司令部二十九日發表

一、ロストフ地區及びドネツ盆地の赤軍は大部隊を集結し必死の反撃に出たが獨軍はこれと激戰、多大の損害を與へた
一、レニングラード戰線の赤軍は二十九日數回に亙つて反撃行動に出たが何れも獨軍の爲に撃退された
一、北阿戰線の獨伊軍は二十九日南東方面からトブルク方面に向け再び進撃し來つた有力なる英軍と激戰を展開中である。一方獨軍爆撃機はシヂ・バラニの鐵道その他の施設を猛爆した

人事

▲能勢外吉氏（臺電理事）一日南進より歸臺
▲前根壽一氏（日本水産取締役）一日來北（鐵道ホテル）
▲內藤一雄氏（京都帝大農學部教授）三十日上京
▲菊地秋作氏（臺灣酸素會社取締役）三十日來北（鐵道ホテル）
▲泉水宗助氏（臺灣拓殖會社取締役）視察の爲め上京中の所三日歸北
▲田邊利可氏（臺灣パルプ支配人）三十日來北（鐵道ホテル）
▲小野田正純氏（臺灣紙業專務取締役）
▲島田秀太郎氏（大日本製糖南部支店長）一日來北（鐵道ホテル）

三國志（赤壁の巻）
吉川英治作
矢野橋村畫

(650) 火中の栗（三）

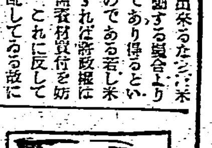

「陛下。おそらくあなたのお心には」――孔明はなほ云つた。陛下の俯向いてゐる上へ、云ひかぶせるやうに云つた。「大きな誇をお持ちでせう。たまひそかには、男兒と生れて、天下の大事を爭うてみたいといふ抱負も抱いてをられませう。……ところが呉の宿將元老どもはそんな [illegible] 怯な戰を [illegible] すゝめて、まづ安全策をとおすゝめ申しあげてゐる。陛下の胸中もお察しできます。」

――けれど陛下は急にして且つ重大です。もし遅々逡巡、いたづらに日をすごし、決斷の大機を失ひ給ふやうなことに至つては、禍の來ること、もう遠い時期ではありませんぞ」

「……」

孫權はいよいよ默りこむ一方であつた。孔明はしばらく間を措いて又、

「何よりは、國中の百姓が、陛下の苦しみをなめます。陛下のお悩みもひとつの爲に。――戰ふなら戰ふもよし。降參するならするも亦可しです。いづれとも、早く決することです。同じ降參するなら初めから兜を捨てたはうが、陛下の爲には後に得で、同じ戰ふなら敵に先んずるが上策です」

[illegible]

「先生の言を聞いてゐると、他人の立場に向つてでも云へる――とい文言は何とでも云へるが、しかし、それほどならば、なぜ先生の主、劉豫州にも降伏をおすゝめにならないか。」

「いみじくも申された。むかし齊の田横は、一壯士の身にありながら、漢の高祖にも降らず、ついに節義を守つて自害しました。いはんやわが劉豫州は、王室の宗親。しかもその英才は世を蓋ひ、諸民の慕ふこと、水に添うて魚の游ぶが如きものがある。事敗れば兵家の常で天命です。――もし私が、陛下へ申しあげたやうなことを、そのままわが主君へ進言したら、たちどころに斬られてしまひませう」

[illegible]

結核
本劑は日本衆特許の特殊製法に依り、結核撲滅を目的とする血球の貪食力を活潑にして結核菌を殺滅し、又肝臟機能を昂進せしめて中毒症狀を除き、食慾を增進し、體重を增加せしめ、自然治癒力を旺盛にして結核の根本療法となる
ツベルギール
二號 結核症（肺・腸・一般）
一號 腺病質の改善及結核豫防
發賣元 東京資生堂 [illegible]
臺灣代理店 村松商行

田邊新發賣
宿望の新合成
天然の卵胞ホルモンに優る宿望の新合成エスチモンは、その優れた卵巢機能・諸分泌腺賦活作用により……
月經不順・月經痛
更年期前後の頭痛・神經衰弱
四肢冷感・指掌角化症
……等に、內因的に活潑適切に奏効し、女性の生理的障碍治療に新威力を加へたと賞讃され、然も高單位製劑に拘らず安價です
高單位女性ホルモン劑
エスチモン
一錠二〇〇〇國際單位

たん せき
オピール
主効 かぜの咳 痰、百日咳 氣管支カタル 咽喉カタル ぜんそく
副作用なく老人小兒も安心し得
價 .30 .50 1.00
豐島醫學博士 外八醫學博士 創製
大阪市西區靱南通一丁目 發賣元 高松武助商店
代理店 丹平商會分店

各科化膿症に対する正しい治療
☆治療の要諦
近時各種のズルホンアミド劑が續出してゐる際其選定に當つては化學的純度高きものを採ることが治療の要諦と申すべきです
☆ポレオン「日染」
ポレオン「日染」は二基ズルホンアミド劑の純正品で、內服に依り短期間に下記諸疾患に奏効するを特徴とす。
【適應症】
出張性 婦人科疾患
中耳炎
丹毒
扁桃腺炎
急・慢性淋疾
其他あらゆる化膿性疾患
包裝 二〇錠 一〇〇錠
製造發賣元 日本染料製造株式會社 大阪市此花區春日出町
一手販賣元 株式會社稻畑商店 大阪市南區瓦屋町二丁目
NISSEN
ポレオン錠「日染」

汪主席防共協定を祝賀

汪主席は防共協定参加を祝賀するため二十七日迎賓館に日独伊、西班牙、ルーマニヤ等防共協定國の大、公使を招き盛大なる晩餐會を催した【寫眞は乾杯中の汪主席】

"さア一億强行軍"

八角中將の『朝の言葉』で幕をあけ　けふ本年掉尾の奉公日

【東京電話同盟】けふ一日は本年掉尾の興亞奉公日、決戰の秋から冬へめくれた暦一枚を胸に、けふを期して……

賀陽宮御殿に勅使御差遣

御靈前に畏き御下賜品

白衣勇士轉養　あす内地へ

常盤會勤勞報國隊誕生

獻納進軍譜高らか

奉公日の軍司令部、武官府

軍司令部

武官府

家寶も御國へ

帝都の銅鐵特別回收運動始まる

頌たう、迎春の喜び

臺北市で歳末同情週間

國民學校研究會

陸海軍へ恤兵金

三十日軍司令部扱

百キロ見事踏破

"締盟歡喜"の日に　韶關は火の地獄

無辜の民に空から温愛の燒寸進上

爆撃行手記　○○少佐

國民學校入學兒童

來る五日から願書受付

市民擧げて樞軸の勝利謳歌

期間、參加人員を縮小　神宮氷上大會

少年工に告ぐ

若人の士氣昂揚

臺北州青年團大會第二日

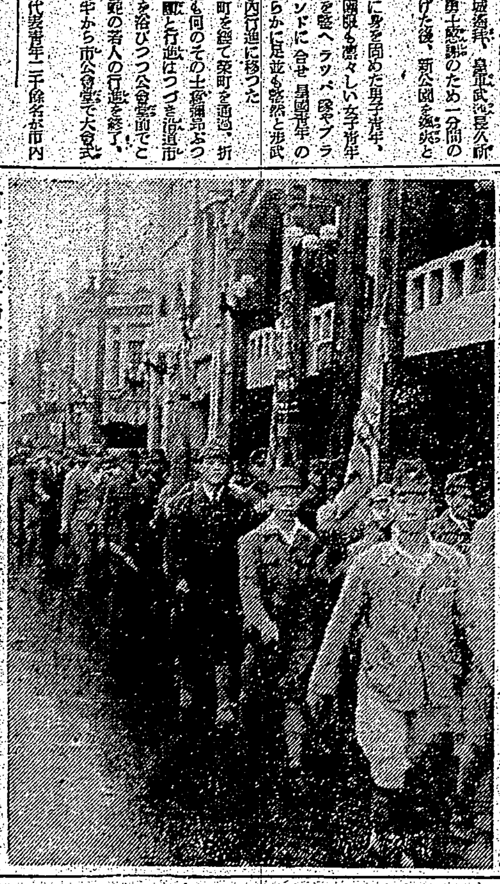

羅東の呉服商に臨時休業の斷

物品税を種に買溜煽動

新竹署でも買溜防止

表彰者

高校に凱歌

北商優勝

火の用心で奉公　島都で諸行事

臺北消防組の防火デー

國際館皮切りに各地で公開　ろくがね移動演劇隊

けふ試演會

今夜のラジオ

あすの天氣

九中全會に　廣西省決議案提出

商況（一日）　東京短期前場

一週一回　腸の掃除を　惡疫予防
消化　整腸　ホシチヤコール
ソレ醫者よ藥よと周章てるより、本劑によつて不斷に胃腸をまもることが最も肝要です
下痢・食べ中毒　嘔吐　腹痛・宿酔・腹鳴

家傳お灸　江草先生出張
毎日午前九時より午後五時迄　於臺北市公會堂

難病者を救ふ　伊賀寛靈師來る

警察會館

テイチクレコード名盤選入全國健全慰安家の粹！
大利根川　杉野よいづこ　宮本武藏　姉は嘆かず　猫間の神木　空の若武者　赤穗義士傳　塩原孝子傳　豪商紀文傳　清水次郎長傳　大忠臣藏

肺病まるくでお困りの方は有田ドラッグへ御相談下さい

治せ肺病　肋膜炎も同じ療法で

ハウト　しゆまい、いたまず　キキメ随一

別離傷心　日活映畫「別離傷心」主題歌　高山美枝子

ポリドールレコード

戰時下婦人の重要問題
婦人の國民登録と勤勞報國隊
戰時下の母と子の保護
婦人倶樂部十二月號をお早く御覽下さい　定價五十錢

銅像の代用に　工藝セメント像
橋本庭園工務所　附屬工藝セメント研究所

体位向上家庭の常用薬　ますらを

ミナトリン　感冒肺炎　氣管枝炎　肋膜炎
テルモラィツ

朝日海上火災
大阪北濱
取締役會長　岡崎忠雄
取締役社長　坂井常雄

療養生活　結核
自然療養社

南方共榮

バンドに送られて 米マリン引揚げ
駐屯一世紀の悲喜劇殘し

【上海特電】在支米マリン引揚げに關するルーズベルト大統領の聲明以來旣に上海の米僑並各銀行業並に上海米國領事館代表は本國政府に對し在上海米マリン引揚方を歎願するなどの狼狽振りだつたが、在上海米マリン司令官ハワード大佐以下將校五十名下士官兵八百五十四名、計九百四名中、いよく引揚げの第一陣として二十七日午前十時三十分、ドー・カーチス大佐の率ゐる第二大隊三百二十名は設備隊頭からマリン・バンドに送られマヂソン號で思ひ出の上海を後にし、英國は阿片戰爭以來上海に陸戰隊を駐屯させてゐたが、一八五四年四月四日ジョン・ケリー隊長ほか六十名の米マリンが租界に侵入を企てた支那軍を擊退すべくはじめて上海に上陸し、戰爭終了後二十五名の將兵だけ米國領事館米兵十一名その他の權益を保護するため駐留した、しかしその時は陸戰隊も五週間後に撤退、一年後ダグルネー大尉指揮下に將校一名、下士官二十六名並びに水兵良たる將校七名、セーラー六十六名が香港、上海、北支をつなぐ海岸線に出沒する海賊から英米商船を護るため英國陸戰隊に暫時編入され、香港附近では海賊船十七隻を擊沈乃至拿捕した、一八五六年十月英國軍が廣東で支那軍と戰つたが英艦隊の要請によつてア卜隊長以下將校十名のマリンが艦前上陸を敢行、このときは遂に支那軍に武裝解除されたので百五十名のマリン、セーラーを以て再び上陸、廣東の四砲臺を擊破した、その後南支並北支事件ではフランシス・ナイト氏指揮し、廣東上海、天津、北京に陸戰隊を出動することとなり、第一國民革命までつづいた、一九一九年米マリン百一名天津着、一九二二年一月陸外國の軍艦各國軍隊撤退來により撤退し一九二五年一月十五日新しく世界だけの陸戰隊としてハワード・セント大尉以下がサクラメントから比島經由で到着、一月九日にはそれが上海を去り翌一九二六年二月九日、アジア艦隊司令官クラレンス・ウイリアム提督が上海着、さらに同年二月廿四日スメドレー・バットラ少將以下の陸戰隊員がショーモント號で上海に着いた、當時の編成はウイリアム提督以下第六陸戰隊第三大隊で、續いて第三旅團本部が七五ミリ砲隊と共に到着、其のち第四聯隊の第二大隊、第十聯隊の第一大隊が上陸し、北京、天津などへ移動した、この時期は米マリンとして最大兵力を有してゐたが、漸次減少して上海は第四聯隊第二大隊、北京、天津ともにマリン分遣隊となつた、一九三二年上海事變勃發と同時にアジア艦隊各艦隊から増派され休戰と共に原隊に復し今次事變に際し一九三七年九月第六聯隊第四聯隊第二大隊本部、第十聯隊砲兵隊等上陸、一九三八年二月に増派部隊は米本國に引揚げ今日に到つた

九中全會に
廣西省決議案提出

【廣東特電】十二月六日から開かれる豫定の九中全會に廣西省政府は次の決議案三項を提出すると云はれてゐる
一、現行の國民軍閥の改善法について
二、各級行政案の新たなる制限
三、全國戸口の嚴密調査

兵舍建築工事關聯
比島勞働罷業勃發
米比合作又も一頓挫

【馬尼刺特電】これは外國でなくて比島防衛に狂奔してゐる米國は本國より陸戰空軍を派遣し比島の防衛に當つてゐるが、それがため増派された兵士の兵舍建築が比島各地に行はれてゐるが、ヌエバ・エシハ州マンカン區ボンガンボンの兵舍建築工事に從事中の勞働者千二百名は九月以來勞働賃金さへ支拂はず飢餓、疾病、不當勞利者の犧牲となり、遂に工事繼續不能の理由で過日より一齊に休業し勞働者は賃金支拂徹底に反對鉄頭デモを敢行、完全に罷業に入つたため兵舍建築は遲れ當局は極度に狼狽し鎭壓を協議してゐるが一面この勞働爭議の本質は白人對比島人の感情的對立を暴露するものとして頗る注目されてゐる

狂瀾のビルマルート
重慶政府唯一の命脈たる

ビルマ・ルートの確保は一人重慶のみならず英米は勿論、蘭印、ビルマ等の援蔣各國ともこれが確保に腐心してゐるが、これは若し日本軍によつてビルマ・ルートを遮斷された場合重慶政府の降伏は火を見るより明らかであり重慶の降伏は一層日本の國力を増大することとなるため右援蔣各國は重慶政權の維持に依り多少なりとも日本の國力を消耗せしめんとの魂膽からであることは今更云ふまでもないが英米を主體とする援蔣共同陣線は蔣政權の祇押しを行ひビルマ・ルートをめぐつて必死の暗躍をつづけてゐる

濠洲も全面的に
對英援助を續行
ページ卿マニラで語る

【上海電】濠洲遣英特使ページ卿は米國經由ロンドンへの途次シンガポールよりマニラに訪れ記者團と會見
極東に於ける民主國防衛陣は茲六ケ月間に英米共同の拘援により大に强化された、太平洋圏の動向云々は余の言明の限りでないが實質的にはこの方面の情勢も六ケ月前と同等變化を見てゐない、英米に極東の防備陣を固めるため不斷の努力をつづけてゐる、濠洲も全面的に英國援助をつづけよと濠洲の英米共同防衛を强調し注目を浴びてゐる

日比の貿易にも
凍結令が適用さる

【馬尼刺】比島「イイコンミッショナー」府は十六日左の通り發表した
包括許可第六十四號（註）は十二日比比せられ爾今日比貿易にも凍結令が適用せられ個々の條件に付てはライセンスを要することとなつた、なほ輸出入統制令による許可を要することは從來通りである北支貿易は包括許可第五十八號の改正に從つて法幣安定委員會又はそのエージェントを通じて之を爲すことを要することとなり且つ又新に公布された包括許可第七十五號並に包括許可比島第一號の改正に依つて在比外國銀行は何れも非凍結資金のみならず凍結資金の貿易資金をも取扱ひ得ることとなつた
（註）本號に依る一般許可は比島支那並に比島日本間の輸出入に關聯する商業取引に對して次に付せられた左記條件を具備することを要す
（A）前記取引が直接又は間接に
（イ）支那又は日本以外の被凍結國或は
（ロ）支那又は日本以外の被凍結國の國民（支那又は日本內に在る場合を除く）に依らざること
（B）イ）支那又は日本以外の被凍結國或は
（ロ）支那又は日本以外の被凍結國の國民（但し斯る國民が支那又は日本國に在る場合を除く）が本命發效日以後直接利益を有する事項に關係なき取引なること
（C）比島以外の米國領地內に在る銀行に於ける凍結規定よりの支拂條項は引出を包含せざる取引なること
本一般許可に於ては一九四一年六月十四日以降支那又は日本に引續き居住し且つ商取引を行ふものに非ざれば「支那內」又は「日本內に在る人」と認めず

向つて右田中翁左はアルシンチー・シーイマン市長

生きた歴史
田中盛之助翁と語る ①

明治末期のチエンマイに
日本人はただ一人
明るい落着いた高原の街
チエンマイにて　若林本社特派員

明治・昭和の勇ましく世界情勢下にアジア人のアジア再建のために聖戰を續ける今日、そのわが日本と互に手を携へて起上らんとするタイ國、このタイ國北部の古都チエンマイに最初の日本人として居留したのは今から三十八年前、北に近くビルマ國境をにらんで實業に雄飛するチエンマイ市民で十八年、ビルマ北部の商業者として北部タイ在留邦人の草分けである田中盛之助翁は今年六十八歳、白髮童顏今なほ矍鑠として北部タイ在留邦人の貴重な歴史を物語るのである

小學校を出た私は當時大それたりし日本人の醫業のない時代で、かつた時分から本當になるなどとは決して考へてゐませんでしたけれども好きな道とて遂に故里の鹿兒島を出て東京に行きました、ここで或る醫師に診て貰ひ醫者として志をしましたが、そのうちにこれが嫌となり、暫時は東京で看護に從事して見たいと思ふやうになりました、然し當時は一年に一度か二度、北部地方の豪族に幾度も幾度も呼ばれた時代でした、時には命々旅行される途中です、洪水が出來て明治三十五年暮に鹿兒島しました、私は明治八年生れです

愈よ清邁へ

から二十八歳です、船といつても現今のやうな郵便船の日本船が、威風堂々と通り逢つて船隻も澳谷の港に日本船を掲げてゐる時代ではありません、外國船の三等船室に過ぎませんでした、漸く綱谷に到りますと私よりもう二、三人の邦人が来てゐました、ここで醫介になつて盤谷の廣告人として働き年、同じ頃盤谷に當時チエンマイの方へ向つて出發したのが明治三十七年、同じ頃盤谷に着いてから二ヶ月近くもかかつてチエンマイへ着いたのです、上流になるに從つて河は淺く、たくさんの灘がありまず、綱を掛なから棹を押し進んで河を上るのです、用意の食糧品もなくなつて來ますと持つてゐる獵銃で鹿や野鶏、野羊などを獲つて副食物にしました、永い泊りを重ねてチエンマイに着いて見ると、勿論バンコックに較べると規模や內容に格段の差はありますが、流石は盤谷に次ぐ大都會です、バンコック王朝出現以來シヤム國に服屬したとはいへ、なほチエンマイ王が厳然として存在して居ました、その当時の山も美しくを背にたたへた町々の古都であつた時、街を南北に流れるメナム河の支流メーピンの河岸、古色を帶びた城壁を廻らすビルマ風の寺院、街をとり巻く城壁と濠、山巓をとめた清澄な空気、西方に近く迫つて見るドーイステープ山——今度出來た日本館の窓や塔の前の山を南から仰ぐこの眺めは、二三人ゐた日本人の一つの癖ですね、高原ですから朝夕は寒く、バンコックが九十五度位のときでも八十度位といふほどの涼しさで、蘭國に住む外人達がパラダイスとしてこの地を愛で、ここに一年も住めばなかなか去るのが嫌になるのですよ、世界のパラダイスとしてこの所は我が南方發展の地と決心しまして日本人といへば私一人、今でこそ十人近くもゐますが當時は唯一人物價は驚くほど安く、五百錢もあれば十分暮らせます、一ケ月五百錢ちやありませんよ、一生で五百錢ですよ、この金を融かしたら結構一生喰ふに困りません、窮屈らしい窮屈もなく、いよいよ結構陣を構へました

バンコックからチエンマイに移つた時期ですか、私がバンコックに來た頃、ここには總領事館があり、公使館の方が公使でおられ、邦人も數名ゐましたが何れもバンコックからは一歩も外へ出ずにゐました、私としては何とか面白いことがあるに違ひない、地方に進出して見ようと考へてゐるとき、ビサヌロークの役人に知人が出來ましてこれを頼みにしてバンコクを出たのです

物價高に惱む重慶
肉不足に苦肉の策

【上海電】重慶市政府では牛豚肉不足の出廻り圓滑を期するため十一月二十八日附を以て水牛屠殺制限の新規定を公布し價格を制定したがこれがため寧ろ重慶の牛豚肉不足は緩和されず不足の一途を辿るものと見られてゐる

戰時物資不足の米
戰はずして悲鳴
米國生產管理局の發表

【紐育特電】米國生產管理局の發表に依れば十一月末までの銅供給二八、八九七屯に對し需要額は一五〇、〇〇〇屯に達しまた十二月となれば二万二千屯の不足を示し、また十二月となればニッケルは五十萬乃至三百萬屯不足し米年はタングステン二千屯、モリブデン三百屯不足を來すであらう、更にアフリカ、トルコ、ヒリッピンとの海運杜絕の際はクローム需要の三分の三が不足し太平洋戰が勃發すれば現在以上に鑛物資源の不足を期することは明らかであると云はれ、待てると云はれた米國は早くも戰はずして戰時物資不足の內狀を暴露してゐる

法幣慘落の一途
厦門

【厦門支局發】香港よりの入電によれば同地に於ける英米系三國經濟會議法幣安定工作も英米の援蔣財政策に拘らず法幣は香港紙幣一圓五十五弗を以て法幣一千元として取引されるに決定しと傳へられ、而して法幣は先般來鈎へ打ちの慘落を喫し同地に於ける重慶政權の威勢振りを反映して下落阻止する策を知らざる狀態にある

落日の悲運を喞つ英が極東政策の據點と頼むシンガポール

南方雜信

▲媚態レセプション　援蔣第三國に媚びを賣る重慶政府は十一月二十七日吳鐵城主催の下に來重慶中のシンガポール官吏エル・ボイド、エッチデイキンス、ジエジエフの三氏及びカー英大使を招待し晚餐會を催した

▲"産めよ殖えよ"の重慶　今次國民參政會議の結果蔣支那政府は從來現職中の女子從業員の結婚は業務の能率低下を來すと云ふ見地より禁止してゐたが、今後はこれを解禁し現職中なりとも自由に結婚を許し重慶の"産めよ殖やせよ"の要求に乘り出した

▲海口に溺死體　去る二十一日午後三時四十分頃、海口市得勝路南新運輸株式會社事務員等がランチに乘つて南渡江附近を航行した際、浮沈する溺死體あるを發見その旨領事館に屆出たが衣類人相から推して中國人らしく身元その他調査中

商況（一日）

東京短期前場

[illegible]	[illegible]	[illegible]	[illegible]

東京長期前場

[illegible]	[illegible]	[illegible]	[illegible]

大阪短期前場

[illegible]	[illegible]	[illegible]	[illegible]

大阪短期日歩

大阪長期前場

横濱生絲前場

紐育株式公社債

爲替

專賣特許　ゼオラ　藥用齒磨
ゼオラを使ひ始めてから歯の力がめつきり強くなつたと申されますが、それは主劑ゼオライトの獨自效果です

何は無くとも食前に甘味滋養の白玉あり！明日の健康は已に約束さる
本格白葡萄酒　白玉ホワイトワイン　●絕對に着色せず
釀造元　江井ヶ嶋酒造株式會社

シマズマダイズ　ロート目藥
適應症　結膜炎　角膜炎　トラホーム　疲勞眼　學校眼　眼瞼緣炎　麥粒腫等

良藥と實寶錄　無代進呈
光明丸
腦病神經系統諸病
本舖　京都・伏見稻荷山東内　一願成閣

淋疾の決定藥二基アミドを劑を主劑とせる
强力リベール錠
淋疾の治療にはぜひ此の化學劑を！
淋菌は感染直後、尿道上皮細胞は勿論、粘液、外科的處置の及ばぬ複雜な數襞の深部にまで侵入し、在來の姑息療法では到底その根治は不可能であつた。
然るに強力リベールは、内服により如何なる深部にも浸潤到達する有力新化學物質を主劑とするので、一旦之が淋菌に接觸するや忽ち强大な偉力を發揮して菌を立所に殲滅する。從つて濁尿は短時日に清澄化し、止膿、止痛、消炎相次ぎ、さしもの頑菌も生活力を奪はれて呆氣なく斃死する。斯くて急慢性淋疾は勿論、難症の婦人病、各種化膿症等奏効廣汎に亙るので今や治療界に於ける信賴の度は日一日と昂まりつゝある。
●主治　急性淋病・慢性淋病・丹毒・睾丸炎・膀胱炎・中耳炎・扁桃腺炎等
發賣元　竹村製劑所　大阪市東區久太郎町
156

時代と共に化粧も變る
現代は、素肌美の時代です。健かな色白肌は昭和の乙女の眞の美しさ！
科學的なレオンで朝夕、磨かれるお肌なればこそ芯から白く美しくなるのです。
奈良朝の頃　元祿の頃　明治の頃
レオン洗顏クリーム
全國の百貨店・化粧品店にあり★公定價格・普通型一円五十錢
寶藥部外品
12—E

戰時豫算の實行へ 國民貯蓄を增強

一億前進の誓ひ 賀屋藏相強調

明年度豫算概算 五日の閣議に附議

セメント統制會の設立命令

文化

創造と傳統（中）

福田清人

タウトは更に日本的思想のもつ純正、典雅な藝術の絶品としての桂離宮の卓越を絶讃し、一方同じ時代にできた日光東照宮の價値を極めて低く評價して「ここには伊勢神宮に見る如き純粹な構造もなければ高度の明澄さもない。……そしてこの建築術の缺如に代るものは過度の裝飾と浮華の美である」とこきおろしてゐるのである。

タウトの示す神宮や桂離宮の建築精神の傳統が新しい素材構築を持つて、今日將來の日本建築の生かし方であることは、容易にうなづけることである。

前に述べた和船の造船技術のなかにあるものが、今日世界においてもつともすぐれてゐるにちがひない日本の繊細な艦艇の機能と整態の美を生んだとひとしく、この建築の精神は、新しい建築の道を示すものである。

私は進んで文學の場合を考へる。私たちはかつて文學的姿を多く外國文學にうけた。それは造船や建築が、外國のものをとりいれつつ發展してきたと同じく、當然のことであるが、しかし一面、多くの作家のなかには、そのことで獨立的自信を喪失したものが多かつた。今日でも、さうしたつぶやきをもらすものが多い。……

[illegible]

標本室より

宮本延人

[illegible]

丘（府展） 福井敬一

漢詩 魏清德選

[illegible]

新しき天長斷崖（上）

龍瑛宗

[illegible]

「締盟歡喜」の日に

[illegible]

汪主席防共協定を祝賀

[illegible]

火の用心で奉公 島都で諸行事

[illegible]

臺灣の家庭

興亞奉公日

科學に立脚した生活の單純化を 先づ節減したい交際費

「生活の單純化」といふと、簡易化、簡素化、つまり決戰の生活をする、といふ風に考へられ易いやうですが、これは決してさういふ意味ではなくて現在の日常生活から、當然排除さるべきもの、つまり浪費だとか冗費、虛榮、見榮といつた出來心の下に營まれたものを取除いてしかも潤ひのある科學的に立脚した秩序と規律のある生活を營むといふことだと思ひます。

[illegible]

主婦も餘力をつくつて社會的な仕事に奉仕せよ

[illegible]

廢物利用

手提鞄

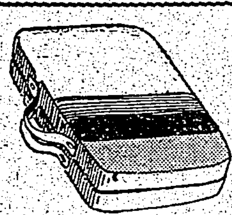

[illegible]

御台所手帖

肉と野菜の網燒

[illegible]

蓮根豆腐

[illegible]

主婦の心得

毛糸編物を洗ふ時

[illegible]

書評

◆海と科學 隨筆

◆ラジオ用實驗基礎の電氣學

◆戰時下農村の實際活動

◆電氣通信術

[illegible]

本社主催 日本棋院 十大抜大碁戰

第十局の六

四段 鈴木秀子
四段 向井一男

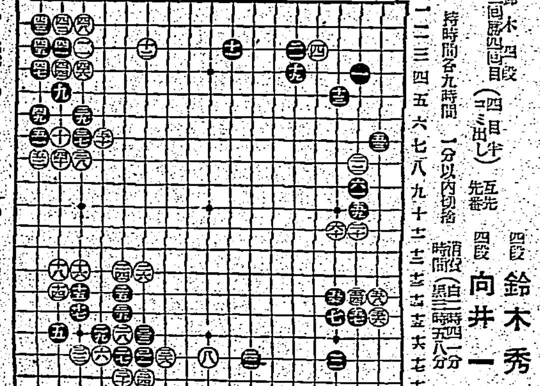

黑の見當違ひ

評 七段 橋本宇太郎

[illegible]

二十四棋士 勝繼戰

八段 荻原淳
八段 平野信助

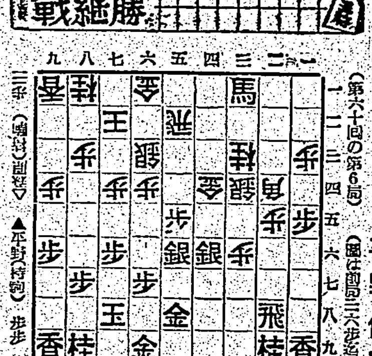

弱い四七銀

觀戰記 金易二郎

[illegible]

●頭痛にノーシン●

積極的強壯劑 ビクラ VIKURA

心身改善の推進力

從來の榮養強壯劑は第二次的なるに反しビクラは積極的に身體の衰弱狀態に活力を與へ各機能を根本から積極的に活動させる綜合作用をもつ理想的な強壯劑です。

發賣元 岡山市紙屋町 林源十郎商店

肺結核克服

結核鬪病の新鋭武器出現！ 試ぜ！ 治療と強壯と榮養の偉力！

肝油に勝る 活性ヨードビタミン

ヨード含有量 昆布の一五〇〇倍

ネオスエーは大量のヨードと豐富なるビタミンADを含有してゐるからヨードの働きで體内に潜伏してゐる結核菌を殺滅し結核毒を排除し、病原を取り去る。ヨードの働きで精力を充實し、體力を增進し、體質を改善する。ビタミンADの働きで全身の榮養を高め、抵抗力を強化する。

ネオスエー

肺結核 腺病質 肋膜炎 神經衰弱 榮養不良

お子様の腺病質に コドモネオス

東京協定價 小瓶 一圓八十五錢 一〇〇錠 四圓三十錢 二〇〇錠 八圓

各地藥店にあり 東京神田神保町三 アルス藥品部

N144

一生の健否は赤ちゃんの時代に決定されると云はれます。病氣しがちで發育の後れた虛弱乳幼兒は、錠剤わかもとで強く育てませう。

消化不良 赤ちゃんの消化不良は直ちに榮養障碍を招きますが、錠剤わかもとは強力な消化酵素を含み、消化力を昂め不良便を恢復します。

發育著進 その上錠剤わかもとは豐富なビタミンB複合體を補給して榮養の充實を圖りますので、發育は著しく進み體重が短期間に增加します

抗病力が強化 かぜ引き易いお子様にお服ませになりますと、本劑特有の細胞賦活作用が衰へた組織に活力を與へ、微弱な抵抗力を高度に伸張させます。

胃腸・榮養・脚氣 錠剤 わかもと

食慾不振・胃腸カタル 吐乳・綠便 榮養不良に

三百錠 一圓六十錢

東京 わかもと本舖

WI-12

臺灣日日新報　日本夕刊共八頁

米、露骨の軍事行動
猶、帝國の回答鶴首
日米會談危機線を彷徨

【東京發同盟】日米交渉は去る二十六日ハル米國務長官よりわが野村、來栖兩大使に對し帝日文書を手交以來去る二十七日にはルーズヴェルト大統領を交へて第五次公式會談が行はれ、更に一日午前十時（日本時間一日午前零時）より第六次公式會談が行はれることとなつたがこれは日米交渉が…

泰、中立政策放棄か
英の脅威、去就決定の機

【バンコック一日發同盟】…

英、先手の侵入態勢
【南部泰】空前の危機に直面

【バンコック一日發同盟】…

廣東英米人の引揚問題
國際情勢を注視

上海在留米居留民に強硬引揚勸告

天津殘留英人に又引揚勸告

歐米諸國の南方圏侵略史 (三)
援助より侵略に終る
佛印、搾取と劫略の歴史

佛人宣教師の活躍

佛の侵略行爲開始

全佛印を保護領に

ドウーメルと其後

病膏肓の搾取政策

新嘉坡非常時宣言

【ニューヨーク一日發同盟】一日當地に達したシンガポールA.P.電に依ればシンガポール當局は同日管下に對し非常事態の存在を宣言した

戰時豫算の實行へ
國民貯蓄を増強
「一億前進の誓ひ」賀屋藏相強調

【東京發同盟】賀屋藏相は一日本年最後の興亞奉公日たる「一億前進の誓ひ」の夜八時より十五分間に亘り同夜の國民常會會合者として…

綿絲販賣價格引上げ

總動員法全面的發動
國民各層全領域に侵透

陸鷲西安を大爆撃

產業資金對策には
戰時金融會社案
產業設備營團の懇談會

產業設備營團總裁
藤原銀次郎氏受諾回答

明年度豫算概算
五日の閣議に附議
大藏省、查定原案手交

臺灣住宅營團の設立委員內定す
初委員會附議事項決定

セメント統制會の設立命令

米比聯合軍二地區司令官任命

非常の特別對策
定例局部長會議で說明

內閣三長官協議
首相官邸に會合

眞の決戰國民常會
會期三日、議題嚴選
八日　第二回中央協力會議

奏任待遇教員の增員決定

人事

今日の府報

貯蓄債券・報國債券
債券で力強く
銃後の意氣を

母体に虚弱児に
血を增し
榮養を付け
體力を
強化する
へモニトリン
大正製薬所

營國際館
料金 階上1.20 階下.80 稅共

肺結核
肋膜炎
腹膜炎
神經衰弱
榮養不良
お子様の腺病質に
コドモネオス
東京定價 一〇〇錠 一圓八十五錢 二〇〇錠 三圓三十錢
各地藥店にあり
アルス藥品部

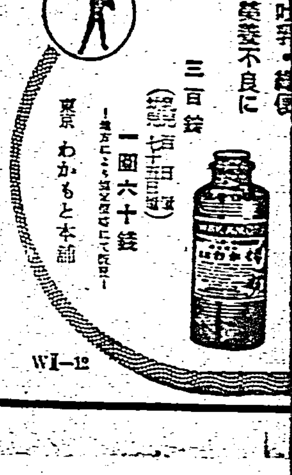
三百錠
一圓六十錢
東京 わかもと本舖

第一生命保險相互會社の特色

□純然たる相互組織の組合的會社なり、從て利益を受くる資本家なく會社は加入者の共有にして利益は加入者に拂戾さる。

□利益を戾すが故に加入者の負擔は年々著く低減しをり既に最高配當は保險料を超過し、超過分は現金配當を爲しをれり。

□保險金支拂後の利益配當、返還金による契約效力の自働延長、戰死者へ保險金支拂の原則等は既に創業以來實行しつゝあり。

□事業上の經費は保險料の約一割五分餘なり、此經費率は本邦生命保險契約全體の二三倍を有する米國メトロポリタン、紐育生命の如き世界的大會社より遙に低し。

□經費と死亡は常に豫定より低く、利息收入は豫算より多く、斯て契約者の負擔は常に輕減されつゝあり。責任準備金は純保險料式にして積立率最も高し。

□經營と組織の合理的、會社の確實、約款の優秀、經費の低廉、契約者負擔の輕減等眞に理想的生命保險たる特色を有す。

第一生命保險相互會社
東京市日比谷

社説

戰時金融體制の強化を要望
法的統制團體を組織せよ

一

内外經濟情勢の緊迫化に即應して、わが國內體制の整備强化はその好むと好まざるとに拘らず、國家が要請する新體制に突進せざるを得なくなつて來てゐる。又各部門とも競つて自己反省の下に時局即應の新體制確立を急ぎつゝある現狀であるが、此間にあつて最も緊急なる生産擴充と表裏密接な關係にある金融部門が比較的消極的なるかに見ゆるのは一般の遺憾とするところである。今日の段階は國防國家確立のために龐大な軍事費を必要とし、公債消化、貯蓄增加、生産力擴充等の緊要性は益々加はり、殊に金融部門に對する强き指導と統制を必要とするに至つてゐる。之らの要求は、個々の金融機關に於て單獨に充し得べきものではなく、又民間の金融操作のみに止つて目的を達することも不可能である。即ち各金融機關の同業連帶の精神に基く協力が絶對必要であり、この同業連帶の精神に加ふるに、政府と金融機關との緊密な連絡に基く適切なる指導が必要となつてゐる。然も之ら條件を充す機能は法的資格を有する統制團體を通してのみ可能と看做されてゐる。

二

この點曾て小倉藏相が高級會同に於て戰時下金融の本質を說き"政府に於て金融事業の統制團體を考へてゐる"と言明した事は强く業界の耳目をひいたのであるが、緊急事態の突發を十分考慮に入れて而へあるべき今日、政府が法的金融統制團體の設立を決意せるは當然の處置と言はねばならない。之に對し一部業者にあつては現在都市銀行に自發的に統制機構を確立してゐる以上、更に統制機關として金融統制協會の成立を見るが故に、新たな統制機關を設ける要なく、それより既存機關の十分なる活用が望ましいと反對の意向を主張する者もあるが、共後の時局の深刻化と國家の要請は金融協會の如き任意組合の自治的統制のみには任し得ないものがあり、又時には銀行等資金運用令による强制的命令の發動あるべき戰時金融統制の强化を行ふ以上、之と直接な關係にある資金統制團體の設立を以て、特殊金融機關のいはゆる統制に强化に伴ふ自發的統制の組織との兩方の利益を考ふるの要ありと主張する者もあるが……

三

……には、この種法的資格ある統制團體の設定が當然必要のことと考へる。殊に戰時經濟の運行に、重要産業部門に於ける統制會が設立され指導者原理に基き當局の要請に應じて生産統制を行ふ以上、之と密接な關係を持つ金融部門にも法的統制團體を設立し、指導者原理に基いて金融統制を行ふことが、結局產業に於ける統制を最も能率的に運用する所以ともなるのである。要するに金融團體は國家の經濟的運營に必要なる地位を與へられてゐる。即ち今日に至つては更に一歩を進め國家運營の一翼として重要性を確立すべく從つて政府が戰時金融統制に法的指導團體を設定してゐることは當然且つ緊急なるもので之が速急實現を要望するものである。

臺拓の倍額增資決定
政府は半額引受現物出資

臺拓の增資問題は既に府議の決定を見たので社長加藤恭平氏は之れら用務を帶び本月七日の便船で上京することになつたが右增資と政府の出資關係其他につき次の如く語つた

臺拓の增資は先日お話した二つの重要作業遂行の爲め行はれるもので六千萬圓より六千萬圓に增加することになるのである。此の增資額も創立當時と同樣半額を政府が現物出資することになるのであつて此の現物出資は多分土地が主となる筈である。即ち創立當時の現物出資も土地であつたがその土地は主に平地の田畑其の他官有地であつたが今回の現物出資には平地の外に山林を含むことになるう。山林の中には臺拓林業の事業地もあらうが臺林事業と臺拓との關係は稍複雜の爲め臺拓だけである。即ち一昨年から三井物産に代つて臺拓が總督府の代表となり本年度から臺灣における臺拓林業が一手に配給をお引受けしてゐるやうな次第で權に限り臺拓が深くなつたが山の良出しや造林は依然林務局の手でやつてゐる。山林行政を一元化する爲めに山林局を設ける計畫は聞いてゐるがそれが立消えとなつた事情や臺拓の經營に連繫して臺拓が森林事業を代行すると云つたやうな事があつてもそれは當然として否定しなければならぬ。またそんな事は考へてもゐないし又それほど森林方面に深入りする必要もない

島內砂糖公價決定
前同通り內地比五十錢安

島內に於ける砂糖の最高販賣價格は昨一日の府告示外（告示第十八十九號）で改定されたがこれを前回即ち昨年四月一日告示の最高販賣價格に比し生産者又は代理店とあつたのを配給會社と改め又元卸賣者とあつたのを元賣捌者に改めた者の四段階は前回と同じである。而して配給會社だけで小賣業者までの四段階は前回と同じである。而して配給會社販賣價格は內地の公價に比し一斤に付一圓を加算し得るといふ但し書が附せられてゐる。即ち運賃諸掛り（高雄本船と東京沖本船との間七十三錢）を強迫に入れ五十錢安とし他はそれに準じて定められ、結局消費稅の增額分だけを加へた價格を臺灣公價となし即ち元賣捌者又は卸賣業者が加工用若くは業務用砂糖を販賣する場合は角砂糖は一斤に付は一斤に付二錢高、赤糖及び沖繩黑糖は各一錢五厘高、米糖は一錢高、角砂糖は二錢高となつてをり小賣價格は家庭用も加工業務用も同値であつて前公價に比し精白、双、精白車糖、上白双、上白車糖は一斤に付三錢高、赤糖及び沖繩黑糖は一錢五厘高、米糖は一錢高、角砂糖は二錢高となつてをり其の價格は次の通りである

砂糖最高販賣價格

品目	等級	單位	配給會社最高販賣價格	元賣捌者最高販賣價格	卸賣業者最高販賣價格	單位	小賣業者最高販賣價格
精白双 精白車糖	KCF, C, MB, A, A, B, AT, ...	百斤	二七・一〇	二七・三五	二七・八〇	一斤	三〇・〇
上白双 上白車糖	DTT, SSA, X, B, ...	同	二四・九〇	二五・一五	二五・五〇	同	二七・五
分蜜三温	TT, SB, KC, SL, ...	同	二四・六〇	二四・八五	二五・二〇	同	二七・〇
赤双	TT, SB, ID, SK, ...	同	一七・二〇	一七・四〇	一七・七〇	同	一九・五
臺灣赤糖 一	號	同	一九・〇〇	一九・二〇	一九・五〇	同	二一・五
臺灣赤糖 二	號	同	一八・二〇	一八・五〇	一八・八〇	同	二〇・五
沖繩黑糖 一等	等級	百斤	一九・八五	二〇・〇五	二〇・三五	同	二一・五
氷砂糖 上		同		二六・〇五	二六・四五	同	[illegible]
角砂糖 富士印	入一函	一函	七・一二	七・一六	七・二五	一函入	三・〇

備考

イ、本表價格は砂糖消費稅込の價格とし小賣業者最高販賣價格を除き麻袋、箱又はその他の容器代及荷造包裝費を含むものとす

ロ、配給會社最高販賣價格は從來の商慣習に依る買主の最寄驛又は最寄埠頭着貨車乘又は船側渡價格とし小賣業者の販賣價格は店頭渡價格とす

ハ、元賣捌者以外の小賣業者最高販賣價格は前號に依る荷揚地又は生産者倉庫の中貨車以外の小賣業者の最高販賣價格は前號に依る荷揚地又は生産者倉庫の所在地以外の小賣業者最高販賣價格は一斤に付一錢以內（但し州知事又は廳長が特殊地域に付別段の加算額を定めたるときは其の額）を加算し得るものとす

ニ、配給會社、元賣捌者又は卸賣業者が加工業者又は業務用砂糖を販賣する場合は角砂糖に在りては一函に付一八錢九厘、其の他のものに在りては百斤に付一圓を加算し得るものとす

砂糖公價改定は
菓子業界を調整
値上差益は保留の上處分

消費稅の增徵と共に十二月一日より實施の砂糖公價改定に伴ひ臺北州經濟警察課に於ては島內業者を考慮に入れ一般價格の加算を認めず、島內の公定價格を決定發表したが入れ換加工業者の三角差の如く卸賣より卸賣まで一圓高とし小賣價格は家庭消費も加工業務用も同値であることは內地と同樣で內容は內地と略同樣であるが、臺灣菓子業者を主とする加工業者は七錢五分まで卸賣から砂糖を購入してゐるに拘らず今度の公價改定で卸賣から購入するものは大部分は小賣店から購入する……

……

伯亞通商條約
六項目に調印

【大阪電話】伯亞兩國では去る二十一日アルゼンチンに於て約一ヶ年の伯亞通商條約に基き左記要旨の條約に調印した

一、兩國の新興產品に對し相互に十ヶ年間關稅を免除し輸入制限をせぬ

二、新興產品類似の第三國品のダンピングに對して協同對策を講ずる

三、現在經濟的重要性のない商品に對しては十ヶ年間保護關稅を附加しない

四、兩國の重要產品に對し相互に協定に依り貿易的關稅引下げ又は免稅を行ふ

五、調印後六ヶ月以內に兩國の現在輸出入品の種類並に重要性に關する目錄を交換する

六、有效期間を十ヶ年とし一ヶ年の豫告を以て廢棄し得る

朝鮮の中小商工業企業許可令
【大阪電話】中小工業者の維持育成の爲め內地に準じ朝鮮總督府に於ても中小商工業企業許可令を公布することになつた……

重慶側四銀行取付
米陸戰隊引揚げの反響

【大阪電話】米國陸戰隊の引揚げが發表されるや上海の重慶側中央、中國、交通、農民四銀行に對し猛烈な取付が行はれた……

臺灣パルプ
役員決定近く創立總會

臺灣パルプと東臺灣パルプの兩社……

パルプ總會
七分配當可決

臺灣パルプ工業株式會社では十一月二十五日東京の本社に於て第七回定時株主總會を開き本年四月より九月に至る半期の營業報告……

海運中輸組支部が
基隆、高雄に駐在員

臺灣中輸組合臺北支部では時局柄急迫せる輸送部門へ……

生保の合併
なほ續く
昭和生命は第一生命に合併

……

時の人
新北支新民會副會長
大陸將軍 鈴木美通中將

東條內閣成立直後北支新民會の副會長として……

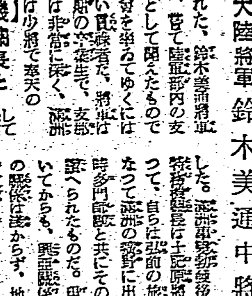

物價對策三指標
價格公定の新傾向
樂滿物價調整課長談（二）

（イ）生産地價格と消費地價格……

（ロ）運賃の加算……

（ハ）段階の整理……

（ニ）本島移入物資……

（ホ）仕入段階引上げ……

（ヘ）內臺運賃値上り……

（ト）二重價格……

（チ）規格外品の賣渡禁止……

公定價格の效果
"統經"運營と物價指數

東亞……

臺北市卸物價指數（昭和十二年七月＝一〇〇）

東京市卸賣物價（昭和八年基準商工省調查）

卸賣物價指數（一九二九年基準……）

……

八・一二の停止

內外商況（一日）

株式

引續不透明な成行

兜町前場況……

兜町後場況……

東京市中コール

南邦電氣登記完了

東京短期後場

東京長期後場

大阪短期後場

大阪長期後場

財界株界

勝つためだ！保險で貯蓄

帝國生命　東京・丸ノ内

海の綜合雜誌 海の時局雜誌
大洋 十二月號 定價四十錢
大特輯 急迫す太平洋の戰機
1 太平洋危機の實體を衝く……岡村二一
2 對日共同戰線の新攻勢……富永少佐
3 急迫せる太平洋の新情勢……筒井千尋
4 米國潛水艦の實力檢討
5 參戰を繞る米國財閥氣質
恐日と狂ふシンガポール 中田康雄
南氷洋に鯨を追ふ
比律賓の島々を巡る
寺島遞相と私 松波仁一郎
緊迫せる海運非常時
潛水夫養成所を視る
大洋時局言
文藝春秋社
軍艦の科學 座談會
聯合艦隊は頗る頑健だ 西村中佐
兵糧自給 古橋中佐
密輸船奇襲 少佐
最終航路 寒川光太郎
北海機雷敷設戰

公論 十二月號 六十錢
特輯 決戰意志
決戰意志……寺田彌吉
戰爭政治の基本問題……川田秀穗
決戰意志と國內經濟……堅山利忠
新しき學徒の登場……穗積七郎
太平洋の波濤を見る
日本の革新男子、情報局次長の第一聲 奥村喜和男
世界戰爭と興亞教育……大藏公望
特輯 南方の焦點
蘭領印度の石油……ビルマの資源
佛領印度の米……泰の敵性勢力
行動する政治……岡本清一
綜合雜誌打倒……尾崎士郎 林房雄
詔勅虔釋……森清人
巴里……岡本太郎・上林曉
アメリカの危機
從の限度……熊谷幸利
南方の資源戰爭……飯澤章治
アメリカ自由の解剖……松下正壽
米國の對日輿論……高野善一郎
音樂教育異聞……武田宣三
日本叙情詩の精神……房內幸成
新聞統制はどうなる……竹本四郎
古き道……藏原伸二郎
深秋……館山一子
秋の旅など……中村草田男
轉換期の人々に告ぐ……緋田工
カストリクム號航海日誌……幸田成友
發行所 東京市銀座二ノ一 第一公論社

輸送力擴充を主眼　列車時間を變更
戰時下に重要使命達成
十五日から

待望のＤ51型機關車の臺中線運轉開始を契機に一列車當りの輸送力増加を主眼とする島鐵の新列車時刻ダイヤ改正は愈々來る十五日より實施されることとなつた。元來我が島鐵の旅客列車時刻は昭和十三年七月の改正に係るものであるがその後ガソリン消費規正強化の匪策に努めて能ふ限り輸送力の増強に努めて來たものの前回の改正以來既に三年を經過し現在時局に比して旅客の激増と二段階の変化を始めとし旅客の流れは複雑化の一途を辿る…

料金値上げも檢討
明春四月までには實施

食堂車を廢止
夜行列車から左様なら

事故防止に指令電話
増車への手配も

宮崎經理課長上京

愈よ學校報國隊
一兩日中に訓令を公布

東大で夜間試驗
學園の決戰態勢の一風景

志願兵志願者

決死征く敵前渡河
皇軍の華工兵隊

佳話に富む赤誠獻金
きのふ軍司令部に續々と

理窟は拔きにして自覺の自肅生活へ
昨夜石井經濟部長放送

石井經濟部長

目まぐるしかつた本年の掉尾を飾る十二月一日に方り、皇民奉公會石井經濟部長は、午後八時三十分より約十七分間に亙りラジオを通し、時局の緊迫化に伴ふ吾等島民の時局生活は、國家の要請する自覺ある自肅生活であらねばならぬと強調、理窟を拔き眞剣なる國家意識に立脚して生活を營むべきであると左の如く放送した

（戰）（爭）（所）（て）（食）（糧）（此）（の）（之）（は）（邪）（魔）

慰問袋が取持つた緣りの結婚朗話
傷痍軍人に嫁ぐ軍國美談

“臺灣坊主出沒！”
北部の天候は冬の體制へ

千歳町で小火

武官府に獻金部隊
一日一錢貯金の赤誠など

一萬圓の正夢
きのふ第九回報國債券初抽籤

進新農堂で魂錬磨
女子推進員卅名を派遣

常會の徹底から納稅も第一位へ

貯蓄奬勵
新竹で督勵隊

時局防空必携

地方自治協會で懸賞論文を募る

三十分しつぷ裏 デルモライ
新竹市の豫算 出揃ふ 三百餘萬圓

學童模型航空機競技會

くろがね劇隊で慰問や無料公開

ラジオ
朝
◇七・〇〇 ラジオ體操
晝
夜

けふの天氣

會葬御禮
陳弁
親戚一同生

父從六位勳六等西澤時藏儀豫而帝大附屬醫院入院中ノ處養生不相叶一日午前二時三十五分死去致候間此段謹告仕候也
昭和十六年十二月二日
男 西澤達郎
西澤建司
孫 西澤幸一
親戚 金井貞仲
友人 大澤吉
親戚代 齋藤透

謹告
今般稅制ノ改正ニ因ル遊興飲食ノ間接稅ノ新設乃至增率トナリ尚酒ビールノ値上ゲヲ見タル外諸材料ノ騰貴及ビ仕入現金制ノ强化トナリ經濟新體制下一段ト時局即應ノ心構ヘヲ昂揚シ以テ納稅義務其ノ他職域奉公ノ誠ヲ盡スヘキ重大時局ニ直面致シマシタ就而ハ舊來ノ掛賣制ノ減少ヲ期シ現金賣制ノ徹底强化ヲ懇願スル外止ナキニ至リマシタ何卒惡カラズ皆樣ノ御賢察御了解ヲ得テ相變ラズ御引立御愛顧ノ程ヲ御願ヒシテ止マナイ次第デ御座イマス
臺北南區六花會
臺北南區飲食店組合
臺北南區料理屋組合
臺北カフェー營業組合
臺北旅館組合
臺北萬華貸座敷組合
臺北檢番

二日より
皆様の國民車
遠近を問はず何時にても電話にて送り迎ひ致します
どうぞ（電話七五六八番）へ御願ひ致します
臺北市建成町四ノ一四
各位
高千穗商會 國民車營業所

國 松井呉服店
八掛裏絹各種荷揃
錦紗着尺 無地羽織 豐
御召新柄 名古屋帶 富

訪問服―紋付類 着荷致しましたから御知らせ致します
羽二重紋付 各種
縮緬兩襟 各種
訪問模樣 服 各種
肩模樣
袖 帶
丸帶
（柄）大中小
朱珍
繻模樣の義經の額裏（一本）一四・八〇
富士絹紋り（二反）一四・八〇
男汐銘仙（一反）一〇・五〇
西陣織名古屋帶（一本）一一・〇〇
本筑前名古屋帶 各種 一一・〇〇

今日の興行
第二世界館
大世界館
國際館
芳乃館
新世界館

各地綜合版

同志的結合も逞しく 社頭に鐵の"誓"
きのふ高雄市奉公壯年團結團式

【高雄電話】金色に燦打つ皇民奉公運動の逞しい推進力として盛り上る力を同志的に結合し力強い組織の下に市民生活指導の地位にあるものが先頭に起つて臨戰下新體制の一翼たらんと高雄州市部壯年團が結成となつて誕生した高雄市奉公壯年團は愈々陣容成つて澄切つた大空の下高雄神社境内で勤勞奉公日の一日午前十一時から之が結團式を擧行……

宣誓

皇國民の中堅たる我等奉公壯年團員は現下の緊迫せる時代と帝國不拔の大使命とに鑑み左記各項を遵守履踐し臣道を全うせん事を誓ふ

一、正しく時局を認識し不屈不撓の意氣を以て一致結團國難打開に邁進す
一、大日本精神に徹し率先米英を……
一、和衷協力業務に精勵し以て高度國防國家體制の完成維持に專心す
一、規律を嚴守し滅私國家の道に徹す
一、常に體力を錬成し旺盛なる氣力を以て國家の要請に應ふ
以上各項の實踐要綱により一億同胞の魁として滅私奉公の重責を果さん事を期す

我等も警察の一翼
職域奉公の忠誠誓ふ
臺東廳で保甲壯丁を錬成

一億前進誓の日
きのふの臺中神社社頭

【臺中電話】興亞奉公日の臺中神社……

學徒の意氣軒昂
きのふ屏東の敎練査閲

銖田上等兵の遺骨けふ凱旋

第四回臺南州產組長會議
白衣勇士を慰問

全農家に呼び掛く
苧麻耕作も御國の為
農報實踐運動
高雄州歡喜力行實踐事項決る

農報實踐運動に關し打合せ
皇奉高雄州支部で

"今年こそは廢止しよう"
年末年始の虛禮

農務打合會

市の方針を指示說明

彰化市民綜合體錬會

苗栗青年挺身隊結成

備へよ"火の慘禍"
各地の防火デー

臺南　嘉義

市内は防火一色
臺中

羅東

高雄市消防大隊結成

東港郡の防火デー

屏東市でも消防大隊編成式

冗費を省き"稅"に備へ
宜蘭市奉公班常會申合事項

筆墨料にお小遣を添へて獻金

木炭需給打合會
五日高雄州廳で

南部學童排球大會

嘉義文會委員會

新竹州高砂族青年修練所

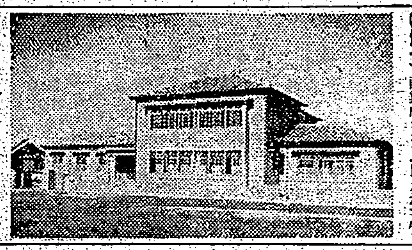

歌はぬ勝利 (69)
山中峯太郎作　高木清畫

母道（一）

マツダランプ

マツダランプ

（案内欄）男女／石堂／炊婦／邦文／給仕／女子／女中／株譲／貸間／賣家／電話／債券／カメラ／紙芝居／メガネ／ラジオ／大猫／國民／ピアノ／各名曲／ラジオ／のせ／高雄／梅肉／喘息／特許／冷藏庫／町の赤帽／膝掛／美容／毛布／斷食／金属／ニッ／よい／姓名／榮養／タイプ

内科 小兒科 天野醫院 (入院隨時) 榮町一丁目八番地 醫學博士 天野一男
耳鼻科 咽喉科 天野醫院 榮町一丁目八番地 電話四四〇一番
耳鼻科 咽喉科 藏田醫院 京町一丁目(泰月通リ) 醫學博士 藏田信人
產科 婦人科 福田醫院 大和町二(南警察横) 醫學博士 福田義雄
皮膚科 泌尿科 性病科 千本醫院 京町一ノ五二(郵便局通リ) 醫學博士 千本信次
内科 秋山内科醫院 (入院完全設備) 京町一丁目 電話五九九八番 秋山晴夫
耳鼻科 咽喉科 菅村醫院 臺北市錦町四四 電話八〇七一番
齒科 青木齒科醫院 榮町二丁目 電話六七九五番
皮膚科 泌尿器科 性病科 三船丸醫院 大和町一丁目一番地 電話四八五五・七六三六番
眼科 塚原眼科醫院 (入院隨意) 榮町二ノ八 醫學博士 塚原秀夫
外科 肛門病科 菅沼醫院 本町三丁目一番地
外科 肛門病科 X線科 菅野醫院 本町三丁目 醫學博士 菅野尚夫
小兒科 松山醫院 榮町一丁目八 醫學博士 松山恂
產科 婦人科 鶴田醫院 (入院隨意) 京町三丁目 電話四二九七番
外科 皮膚科 泌尿器科 X線科 一番ヶ瀬醫院 本町一丁目五番地
小兒科 武藤醫院 (入院隨意) 表町一丁目三 電話四八九九番
小兒科 石井小兒科醫院 新起町一丁目 醫學博士 石井秀男
耳鼻科 咽喉科 久保醫院 大正街 診療一時・五時、日祭午前
小兒科 信生堂醫院 末廣町三丁目三 電話五五九六番 森田豊子
口腔外科 平川齒科醫院 臺北市表町 電話四〇八一番 平川一西

AZ-2

產業戰士と化膿日症

アルバジル錠

流行性感冒
扁桃腺炎
中耳炎
トラホーム
外傷化膿……等は

繁忙なる集團生活者―產業戰士を犯しやすき化膿症で、長期缺勤の原因を爲し、作業能率を阻害することが大であるが……

アルバジルはかゝる化膿症を最も適切なる治療對象とし、單なる内服により、直接、病原菌たるインフルエンザ菌、肺炎双球菌、連鎖狀球菌その他の化膿菌を衝き、菌の生活力を喪失せしめるため、從來の對症藥とは全く異り、短期間に治癒に赴かしめ得るものである

多數の從業員を擁せられる鑛山、重工業地帶の醫家に於かれては、今後とも、一層アルバジルを御活用、御推奬あらんことを！（淋疾にも好適す）

包裝　廿錠・五十錠・百錠

元賣發賣　東京 山之内藥品商會 大阪

宿望の！新合成

新合成のエスチモンの特長は……
……單に、その作用が天然の卵胞ホルモンに一致するだけでなく、更に一歩進んで
☆内服の効果が注射と同樣確實なこと
☆効果の發現が速いこと
☆毎製品の効力單位が均等正確なこと
☆安價なこと
等、治療界多年の要望に應へ得たことにあります。ですから卵巢機能の不全、缺落に基く……
月經不順・月經痛
更年期障害の頭痛・神經衰弱
四肢冷感・指掌角化症
……等に對し、少量で極めて活溌に奏効し不快症狀を解消します

高單位

女性卵胞ホルモン劑
エスチモン
4・4'-ヂオキシ-α・β-ヂエチルスチルベン

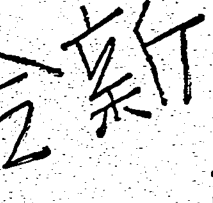

一錠…二〇〇〇國際單位
注射液〇・一瓦〇・五瓦
一・〇瓦……各種
錠劑五〇錠……三圓
一〇〇錠……五圓四十錢

製造發賣元 株式會社 田邊五兵衞商店 大阪市東區道修町
販賣元 株式會社 田邊元三郎商店 東京市日本橋區本町